Дволикість: хто був гостем Савіка Шустера?

UPD2: Отож, зрада скасовується. Нам вдалося поспілкуватися із пані Тетяною, яка на фото. Вона – дійсно, вчитель початкових класів за освітою. Працювала вчителем початкових класів до декретної відпустки. Зараз працює в одній із приватних шкіл вчителем групи продовженого дня у молодших класах. Також вона пояснила, що на початку передачі знімали короткі сюжети про багатьох учасників. Вона представилася як підприємець. “бо це правда. Для мене це основне. Коли в ході передачі дізнались, що в залі є учитель (соціологи просять перед передачею заповнити анкети, я написала те, що у трудовій), то сказали про можливість задати питання міністрові”, – розповіла жінка. Тому це той рідкісний випадок, коли жінка працює і вчителем, і займається підприємницькою діяльністю. (Для особливо скептичних наших читачів зазначимо, що попросили в пані Тетяни фото диплома і фото трудової книжки, перевірили, це не фотошоп, документи справжні).

UPD 1: Дякуємо за оперативність. Написали пані Тетяні, чекаємо на відповідь. Окремо, зазначимо, що сама пані Тетяна називає себе “копірайтером” – дивіться більше скрінів у нас в коментарях. Також є позиція від представниці “Свободи слова Савіка ШУстера”, яка каже, що пані на фото і вчителька, і приватний підприємець. Отримаємо відповідь від пані Тетяни – повідомимо вам.

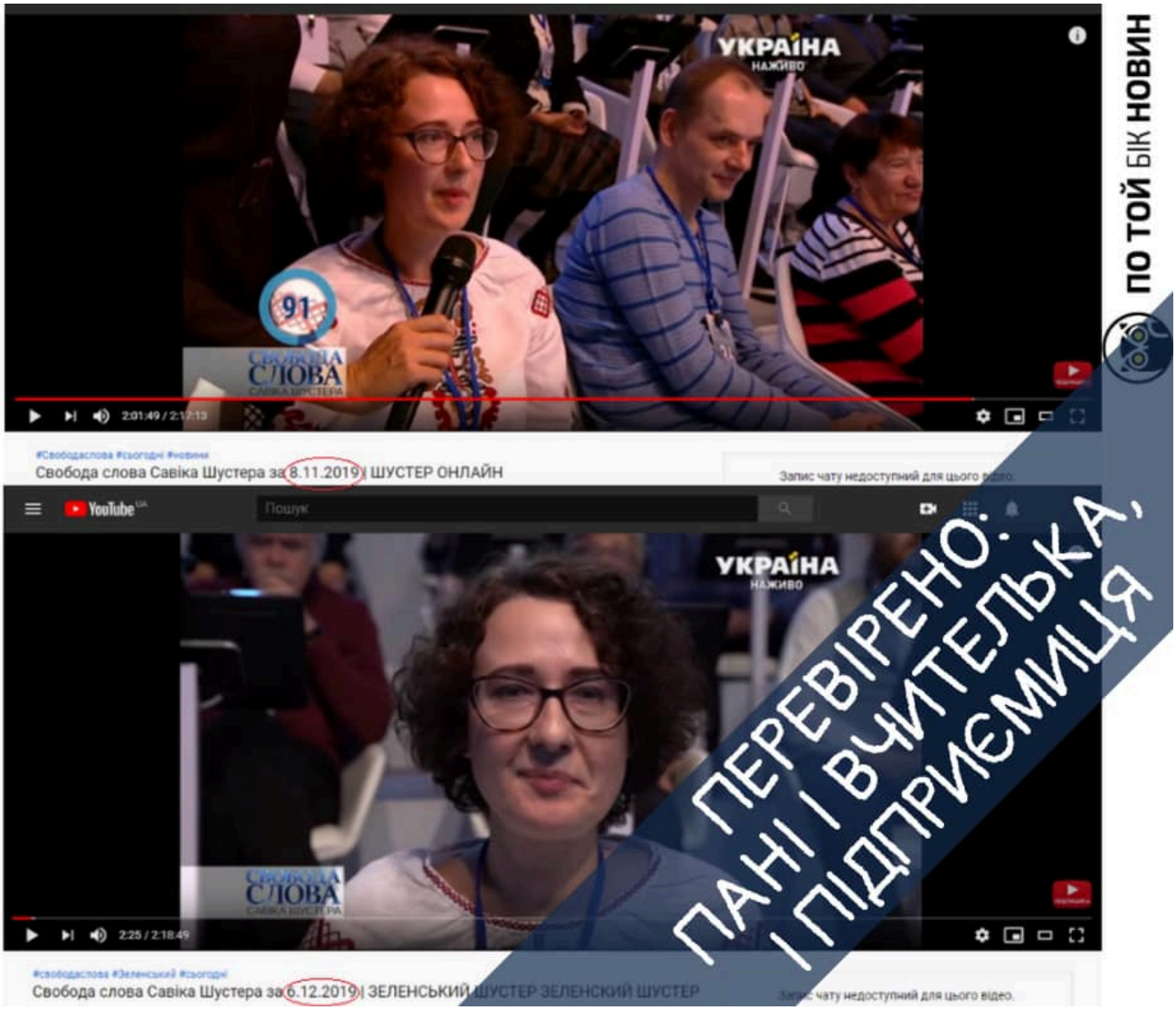

Друзі, треба ваша допомога. Якщо коротко: раптом впізнаєте пані на фото, напишіть нам. А тепер розкажемо, чому ми цікавимося.

Ви ж усі знаєте про «мандрівних акторів» — людей, що кочують з програми в програму і щораз видають себе за інших осіб? UPD: алілуя! Жінка на фото — не “мандрівна акторка”. Читайте апдейти вище і наприкінці тексту.

П’ятниця. Вечір. Шустер. Тут роблять гучні політичні заяви і з’ясовують міжпартійні стосунки. Що не випуск, то джерело маніпулятивних прийомів та популізму. Сюди приїжджає навіть президент України напередодні «нормандської» зустрічі. А ведучий не без пафосу каже: «Я хотів би ще раз показати, серед іншого й президентові України, як відбувається відбір авдиторії» http://bit.ly/2LwSGKI (переклад з російської — По

той бік новин).

А тепер до суті: опитування присутніх у студії глядачів автори (а деколи і гості – наприклад, міністриня охорони здоров'я Зоряна Скалецька http://bit.ly/36i2Mr8) чомусь уважають репрезентативним http://bit.ly/2PmQZ3K Загалом сто людей, «які представляють всю країну», привезені в студію з різних областей. Хочемо наголосити, що такий підхід має стосунок до репрезентативності як Савік Шустер до спілкування українською мовою.

Отож, треба ваша допомога в ідентифікації однієї з учасниць студії, яка називає себе– Тетяною з Одеси. У випуску від восьмого листопада вона представлена як учителька початкових класів http://bit.ly/2rpJHnV Через місяць цю вчительку знову запрошують до студії. Та сама людина, навіть одяг той самий – вишиванка. Але називає вона себе тепер геть інакше – приватний підприємець http://bit.ly/38is61S

Чи може бути таке? Теоретично так. Ніщо не заважає вчительці у вільний від викладання час розвивати свій бізнес, мати зареєстрований ФОП. Офіційно займатися, скажімо, репетиторством, платити податки. Або звільнитися зі школи і стати підприємцем. Хоча на практиці дуже сумнівно. Особливо, коли це стосується репрезентативного опитування. Одна й та ж людина представляє в студії позицію підприємців і вчителів.

На жаль, у програмі не називають прізвище вчительки. «Google зображення» не розпізнає її обличчя. Якщо ви знайомі з Тетяною – розкажіть нам про неї. Хто вона і ким працює насправді.

До речі, у випуску в листопаді вона ставила питання присутній в студії міністрині освіти і науки Ганні Новосад. Якщо ця пані така "репрезентативна", то й питання, як-то кажуть, взагалі не зрежисоване:

«Я вчитель початкових класів і в мене в сім'ї два школяра – це перший і третій клас. Я помітила що кожного року держава випускає повністю нові підручники. Але вони майже не

змінюються всередині. Змінюється тільки нумерація сторінок. Чому так відбувається?».

UPD: Питання не зрежисоване, жінка, дійсно, має відповідну освіту, до декретної відпустки працювала вчителем початкових класів, зараз працює вчителем групи продовженого дня в одній із приватних шкіл.

Нещодавно ми вже писали про маніпуляції у «Свободі слова Савіка Шустера». В тій програмі ведучий запросив до студії фейкових та сумнівних експертів http://bit.ly/3434V8e

Отож, якщо ви знаєте пані на фото – напишіть нам, будь ласка.

Як Савік Шустер популяризує псевдомедицину

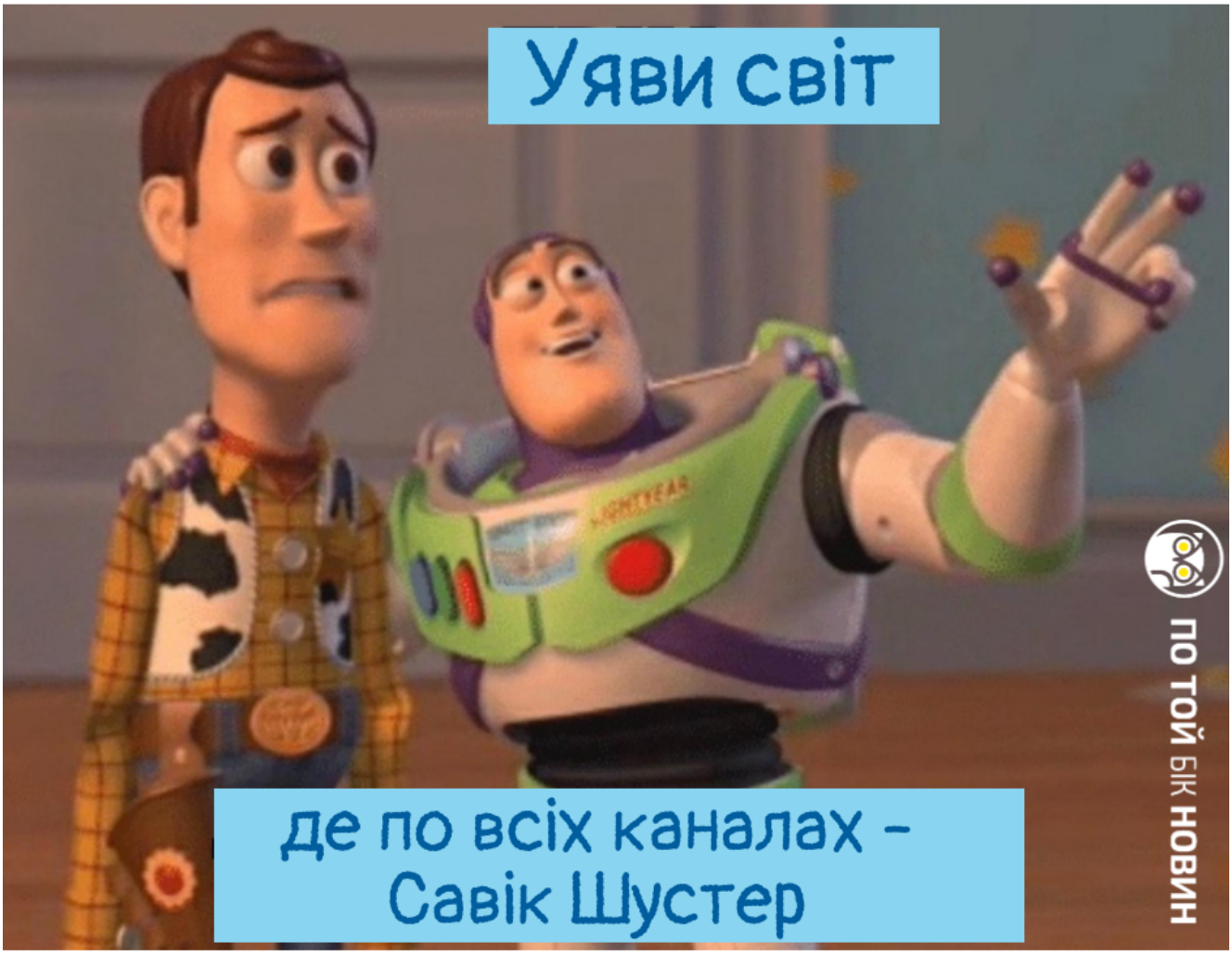

Медіа повинні дотримуватися балансу думок, але вони не зобов'язані поширювати думки фейкових та сумнівних експертів. Те, що ми розбираємо сьогодні, за межами здорового глузду, але ми отримали стільки запитів від вас з проханнями прокоментуватищо таки зробили невеличкий аналіз.

Сідайте зручненько, ми починаємо.

Сьогодні наш пацієнт – «Свобода слова Савіка Шустера» – ток-шоу на телеканалі «Україна». Розглянемо випуск за 22 листопада цього року http://bit.ly/2qPtvfq Звісно не весь (майже три години етеру!), але зупинимося на найцікавішому.
Насправді, про маніпуляції можна було розказати ще до початку програми, коли ми побачили список гостей.

Треш починається буквально на перших хвилинах програми. Одна з гостей студії – Людмила Васильєва, очільниця клініки

холістичної (бездоказової) медицини в Дубаї. Журналісти стверджують як доведений факт: у 1989 році вона стала першою лікаркою, яка «за допомогою гомеопатії здійснювала успішну реабілітацію дітей, які постраждали від аварії на ЧАЕС» http://bit.ly/2ryY752

Це вже не думка окремого гостя, а позиція усієї програми. В такому формулюванні слова журналістів звучать як ствердження і визнання дієвості гомеопатії. А це неправда! Жодне належне наукове дослідження не змогло довести, що хоча б один із гомеопатичних препаратів може вилікувати яку-небудь хворобу. Ба більше – деякі з речовин, що входять до їх складу, можуть бути шкідливими http://bit.ly/2DkXbn8

Далі до студії завітав лікар-педіатр Євген Комаровський, який почав захищати радянську систему охорони здоров'я і критикувати колишню очільницю МОЗ Уляну Супрун. При чому робив це поетично, цитував російського поета Лєрмонтова: «Смеясь, он дерзко презирал/ Земли чужой язык и нравы; Не мог понять в сей миг кровавый,/ На что он руку поднимал!» http://bit.ly/2L1hcn7 Окремо відзначимо, що акцентував Комаровський на конкурентрній системі медицини і при цьому говорив про радянського лікаря в цій системі. Нагадаємо, що Радянського Союзу немає уже 28 років. Також звертаємо увагу на його перепалку із Яніною Соколовою, адже у студії ток-шоу під час спічу навіть показали епізоди передачі "Рандвеву", де була запрошена Супрун. http://bit.ly/2sjWyIk

Представляючи наступного гостя – Дмитра Скопінцева, засновника аюрведичної клініки Calendula, Савік Шустер заливається газелями і хабібами: «Що таке аюрведа я не буду пояснювати, є вікіпедія, але це най-найпровідніша практика і теорія лікування людей. Ще 4 тисячі років тому. Дмитро – це геній діагноза. Так як це робить він, я рідко коли зустрічав таких лікарів» (переклад з російської – По той бік новин) http://bit.ly/2OqMupK

Скопінцев – активний учасник заходів, що пропагують

альтернативну медицину http://bit.ly/2XZx1QE та автор курсу, “прости господи”, аюрведичної дієтології (вартість – $1000) http://bit.ly/2QWKdEr

І ось до такої також компанії завітала міністерка охорони здоров’я Зоряна Скалецька http://bit.ly/37HLeWO І поки Васильєва щебече про гомеопатію та енергію космосу, каже, що медитація та медицина – це однокореневі слова (насправді ні) http://bit.ly/2KYXIzn очільниця МОЗ і присутні лікарі в студії тільки посміхаються й іронічно хмурять лоба.

Одразу після Васильєвої слово дають Зоряні Скалецькій. Вона ніби нічого не сталося, починає говорити про здоровий спосіб життя і таке інше абощо. Про фейкових лікарів, які виступали до неї, ані слова не каже http://bit.ly/2OPdgqH

На жаль, ніхто з пристуніх лікарів та експертів у студії мовчки слухають треш Скопінцева, який розповідає, що не варто сліпо слідувати медпротоколам, оскільки, наприклад, вони не написані для «вегетативного розладу». Для вегетативного розладу, Карле! http://bit.ly/2pVtDcL Такого протоколу немає з тієї простої причини, що діагнозу «вегето-судинна дистонія» не існує в міжнародній медицині http://bit.ly/2QZ6Asz Але рейтингове ток-шоу із мільйонною аудиторією транслює “експертів”, які говорять відверті нісенітниці.

На наше суб’єктивне переконання, мовчання очільника МОЗ (незалежно від прізвища) про шарлатанів та й навіть просто присутність з ними в одній студії – це легітимізація їхньої діяльності.

Дивіться, яка цікаву маніпуляцію робить Шустер. Спочатку глядачам демонструють сюжет про ставлення людей до вакцинації. Більшість опитаних кажуть, що вакцинація призводить до хвороб і смерті http://bit.ly/2rsAWJA Зізнаємося, ми здивувалися, як це не запросили до студії якого-небудь антивакцинатора. В компанію гомеопатів та аюрведичних дієтологів він би добре вписався.

Але після спічу міністерки про щеплення, відбувається певна підміна понять. Одразу після інформації про щеплення, Шустер звертає увагу на екран та ТОП-10 фармкомпаній у світі і говорить про їхній вплив в Україні. Ще раз. Шустер називає прибутки фармкомпаній в продовження блоку щеплень. Ні-ні, він звісно не мав на меті підвести глядачів до думки про те, що щеплення та вакцинації – це наслідок впливу фармкомпаній http://bit.ly/2Oq8h0v

Цей текст спочатку був значно довший, бо маніпуляцій значно більше, проте закінчимо словами Комаровського, який в цьому випадку, безумовно, правий: «Хто півгодини на день дивиться телевізор – ця людина психічно хвора» http://bit.ly/2XPQV0n

Післямова

У той час, як ми докладаємо максимальних зусиль, аби викрити численні схеми шахраїв та ТБ-програми http://bit.ly/34qGMJR, куди запрошують усіляких шахраїв, що називають себе лікарями, телевізійники наполегливо протягують на свої етери усіляких гомеопатів, цілителів та інших «експертів». При чому ставлять їх в один ряд зі справжніми лікарями, тим самим легалізуючи їхню діяльність.
У МОЗ наполегливо ігнорують всі запити, що стосуються цієї теми. Ще 9 вересня ми просили надати офіційну позицію міністерства щодо статті 74-1 Закону України “Основи законодавства України про охорону здоров’я” – “Право на зайняття народною медициною (цілительством)”. Кілька разів додатково зв’язувалися телефоном, але віз і нині там, де був…

Що відбувається в МОЗ?

З’ясовуємо причини конфлікту

Незалежно від того, хто для вас Уляна Супрун – “доктор смерть” чи найкраща міністр всіх часів і народів, ви напевно помітили, що в МОЗ коїться щось дуже дивне. Члени старої команди заявляють про політичний тиск. Нове керівництво звинувачує їх у корупції.



Ми відновили хронологію подій і з’ясували причини конфлікту. Пропонуємо ознайомитися, аби розуміти, що відбувається.

Усе почалося 23 вересня, коли новопризначений заступник міністра МОЗ Михайло Загрійчук запропонував звільнитися гендиректорці Директорату медичних послуг Оксані Сухоруковій. Коли ж та відмовилася, він зібрав усіх працівників на засідання http://bit.ly/2n4EKPf (стенограма), http://bit.ly/2nWHLB3 (аудіозапис).

Там і розгорівся конфлікт. Загорійчук оголосив про розбіжності в поглядах з нинішнім керівництвом директоратів. Запевнив, що зробить усе можливе, аби збудувати свою вертикаль управління, яка працюватиме «злагоджено, як одна команда». А ще захотів, аби всі управлінці були лікарями. Коли ж йому зауважили, що нова міністерка не має вищої медосвіти, сказав, що це питання його не стосується.

У відповідь працівники міністерства оприлюднили відкритий лист до прем'єр-міністра Олексія Гончарука, в якому заявили про «безпрецедентний політичний тиск на професійних держслужбовців», спроби «нарізати» повноваження і ввести ручне управління http://bit.ly/2mhMbSI

Реакція нової очільниці МОЗ Зоряни Скалецької не забаралася. Того ж дня просто з Нью-Йорка, де перебувала у відрядження на Генасамблеї ООН, вона оголосила, що вирішила провести…аудит усіх співробітників МОЗ http://bit.ly/2miyGCf

Уже наступного ранку на працівників міністерства при вході чекали пропускні пункти. Щоб потрапити на робоче місце, спершу потрібно було вказати в журналі час свого прибуття http://bit.ly/2nXBFQW Від цього біля дверей утворилася черга. Люди нервово жартували про державу в смартфоні.

Потім до кабінетів держслужбовців МОЗ навідалася заступниця міністра Олена Сімоненко в супроводі трьох представників відділу кадрів, щось нотували в блокноти http://bit.ly/2oGbcYH

Тим часом під МОЗ зібралося одразу два мітинги: за і проти нового керівництва. Журналісти збунтувалися проти комунікаційної політики відомства. Якщо коротко, прес-служба міністерства ігнорує інформаційні запити.

Наприклад, ми свій надіслали ще 4 вересня. Нам постійно обіцяють, що відповідь буде ось-ось. Вже кінець місяця, а її й досі немає. І це при тому, що відповідно до закону «Про доступ до публічної інформації» їм на це дається усього п'ять днів.

Масла у вогонь підлив радник Скалецької Дмитро Раімов. Посилаючись на СБУ, він заявив, що внаслідок закупівель машин «швидкої» за технічним завданням, яке встановило попереднє керівництво МОЗ, «є передумови про перевитрати держкоштів на 100 млн гривень». Щоправда документи, які б це підтверджували, він не показав.

Олександр Данилюк із Директорату медпослуг на це відповів, що «МОЗ не оперує коштами, не проводить закупівлі і не визначає вартість будь-якого з продуктів закупівель» http://bit.ly/2n9BUs7

Уже в Україні Скалецька підтвердила намір провести аудит (пізніше з'ясувалося, що це стандартне щорічне оцінювання держслужбовців http://bit.ly/2oGI2bV) і пообіцяла, що за його результатами найкращі співробітники залишаться працювати. Тих, «хто за картинками ховає неефективність і бездіяльність», попросила на вихід http://bit.ly/2nRcM9Q

У четвер команда МОЗ публічно запросила Скалецьку на зустріч із держслужбовцями. Але, за словами Ірини Литовченко, керівниці Директорату зі стратегічного планування, з'явилася «якась ну дуже важлива зустріч, на яку треба обов'язково втекти за 15 хвилин до початку нашої». Щоб розуміти рівень того, що називають "міскомунікацією": заховали навіть ключ від зали, щоб люди навіть не змогли туди зайти.

Наразі на 2 жовтня запланована нова зустріч усіх без виключення працівників відомства. Там очільниця МОЗ пообіцяла «залагодити спір, що виник всередині команди».

Учора ситуація розгорталася ще цікавіше: міністерка Зоряна Скалецька та її радник з комунікації Дмитро Раімов писали про зустріч із Світовим банком та зазначали, що дякують за співпрацю Ірині Литовченко. Кажуть, що продовжують далі працювати http://bit.ly/2o0Msd8 і робота нарешті відновилася http://bit.ly/2ncaIcn.

Сама ж Литовченко ввечері зробила інші акценти. Вона зауважує,

що у МОЗі ділять на «старих» і «нових», «стравлюють» між собою директорати і департамент реалізації політик, загалом вноситься розбрат та неефективна конкуренція. І це в той час, як усіх переконують, що це просто проблема у комунікації.

Литовченко впевнена, що «конфлікт у міністерстві – це не про «міскомунікацію», а про знищення зародків якісно нової державної служби, до якої увірвалися зі старими принципами та правилами» http://bit.ly/2n3i1Dl

Перехідна книга

Стара, але досі чинна команда МОЗ продовжує закидати звинувачення новому керівництву. Каже, воно геть ігнорує так звану «перехідну книгу», де чітко прописано, що вже зроблено, що в процесі та що планується зробити в наступні 100 днів, 3-5 років.

«Під час формування бюджету на 2020 рік заступниками та радникам міністра було прийнято політичне рішення скоротити фінансування ліків для орфанних хворих (з вродженими чи набутими хворобами). Ба більше – відповідальність за це переклали на попередню команду», – обурюється Дана Юрович, керівниця експертної групи з питань євроінтеграції при МОЗ http://bit.ly/2oGbcYH

Скалецька щиро здивована таким звинуваченням. Каже, що дізнається про всі ці проблеми через соціальні мережі. Але ж і сама про це пише там само. Щоправда від імені офіційної сторінки МОЗ http://bit.ly/2nVYLHM